

## Ekonomirapport från SKOP om **Hushållens inflationsförväntningar 18 augusti 2020** - kommentar av SKOP:s docent Örjan Hultåker

### Efter månaders erfarenhet av coronapandemin

- *Hushållens genomsnittliga inflationsförväntningar vänder uppåt*
- *Allt färre tror på långsammare prisökningar*
- *Matpriserna driver fortsatt upp genomsnittliga inflationsförväntningar*
- *44,9 procent befarar att matpriserna ökar snabbare under det kommande året*

Det visar SKOP:s senaste undersökning av hushållens inflationsförväntningar. Under perioden mellan den 23 och den 28 juli 2020 intervjuades 1.000 personer som var mellan 18 och 84 år.

### **Hushållens genomsnittliga inflationsförväntningar vänder uppåt**

– Coronapandemin ledde mellan april och juni till kraftigt sjunkande genomsnittliga inflationsförväntningar, säger SKOP:s analytiker docent Örjan Hultåker. Hushållens förväntningar var starkt splittrade när det både var många som befarade snabbare och många som trodde på långsammare prisökningar

– Inflationsförväntningarna är nu på väg tillbaka till ett normalläge där hushållens förväntningar är mindre splittrade och vi närmar oss mer av konsensus.

– De som tror på långsammare genomsnittliga prisökningar har nästan halverats sedan i juni samtidigt som det är ungefär lika många som tidigare som befarar snabbare prisökningar.

### **Tror du att de genomsnittliga priserna kommer att öka snabbare, långsammare eller i samma takt som under de senaste 12 månaderna?**

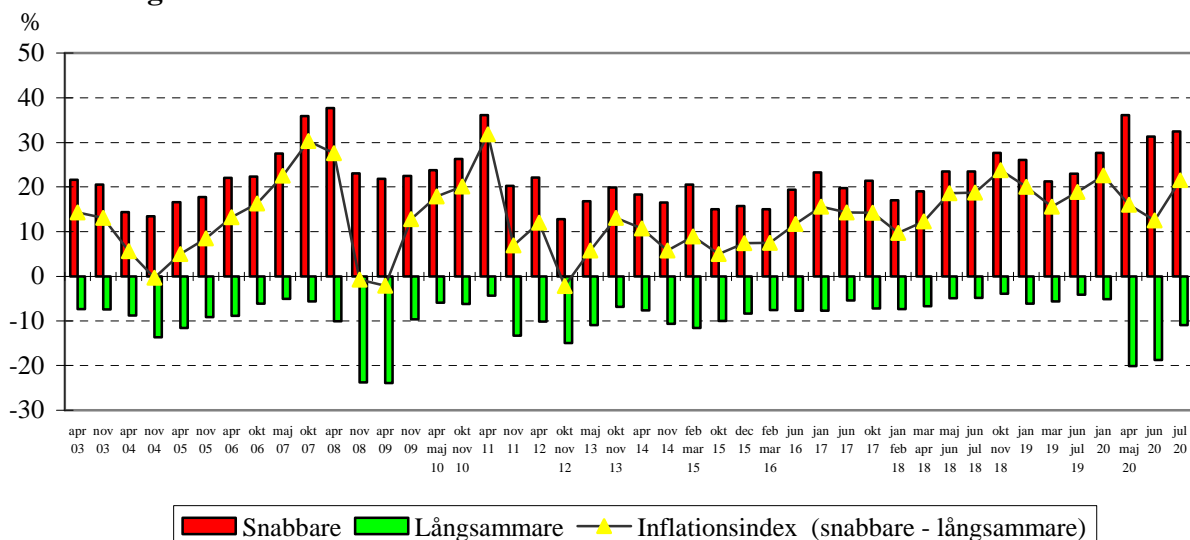

**SKOP:s inflationsindex för genomsnittlig prisökningstakt**

Fråga: ”Tror du att de genomsnittliga priserna kommer att öka snabbare, långsammare eller i samma takt som under de senaste 12 månaderna?”

SKOP:s inflationsindex för de genomsnittliga priserna är nu +21,5; Tabell 1. Det är en ökning om 9,0 enheter sedan juni (+12,5). SKOP:s inflationsindex beräknas som skillnaden mellan dem som tror att priserna skall öka snabbare respektive långsammare.

**32,5 procent befarar snabbare genomsnittlig prisökningstakt**

Det är nu 32,5 procent av svenskarna som befarar en snabbare genomsnittlig prisökningstakt under det kommande året, vilket är 1,2 procentenhet fler än i juni (31,3 procent); Tabell 1.

De som tror på långsammare genomsnittlig prisökningstakt har samtidigt minskat till 11,0 procent från 18,8 procent i juni, ned 7,8 procentenheter.

Drygt varannan svensk (56,5 procent) räknar med oförändrad genomsnittlig prisökningstakt under det kommande året, upp 6,5 procentenheter från 50,0 procent.

**SKOP:s inflationsindex för maten**

Fråga: ”Tror du att de genomsnittliga matpriserna kommer att öka snabbare, långsammare eller i samma takt som under de senaste 12 månaderna?”

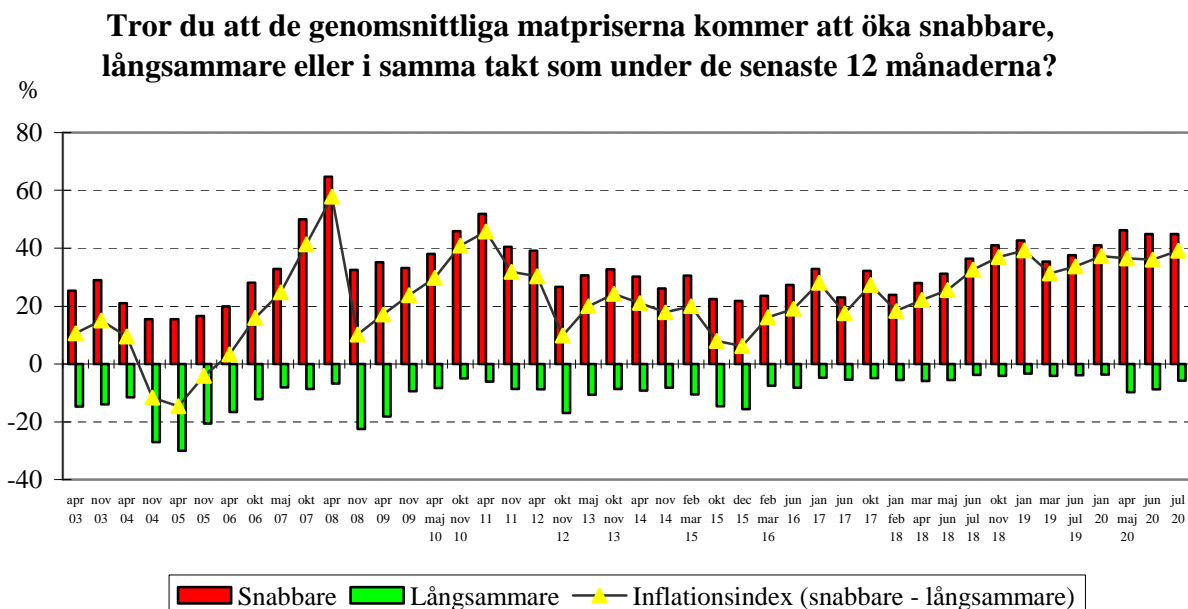

SKOP:s inflationsindex för maten är +39,1; Tabell 2. Det är en ökning om 3,0 enheter sedan juni (+36,1).

Nästan varannan svensk (44,9 procent) befarar att matpriserna skall öka snabbare under det kommande året, oförändrat sedan juni (44,9 procent).

Det är 5,8 procent som tror att matpriserna kommer att öka långsammare, vilket är 3,0 procentenheter färre än i juni (8,8 procent).

Det är 49,3 procent som räknar med oförändrad prisstegringstakt för maten, upp 2,9 procentenheter från 46,4 procent.

### Matpriserna driver fortsatt upp genomsnittliga inflationsförväntningar

– Liksom tidigare är det matpriserna som är inflationsdrivande, konstaterar Örjan Hultåker. Det är fler som befarar snabbare matprisökning än som räknar med snabbare genomsnittliga prisökningar.

**Jämförelse mellan olika prisförväntningar  
inflationsindex (öka snabbare - öka långsammare)**

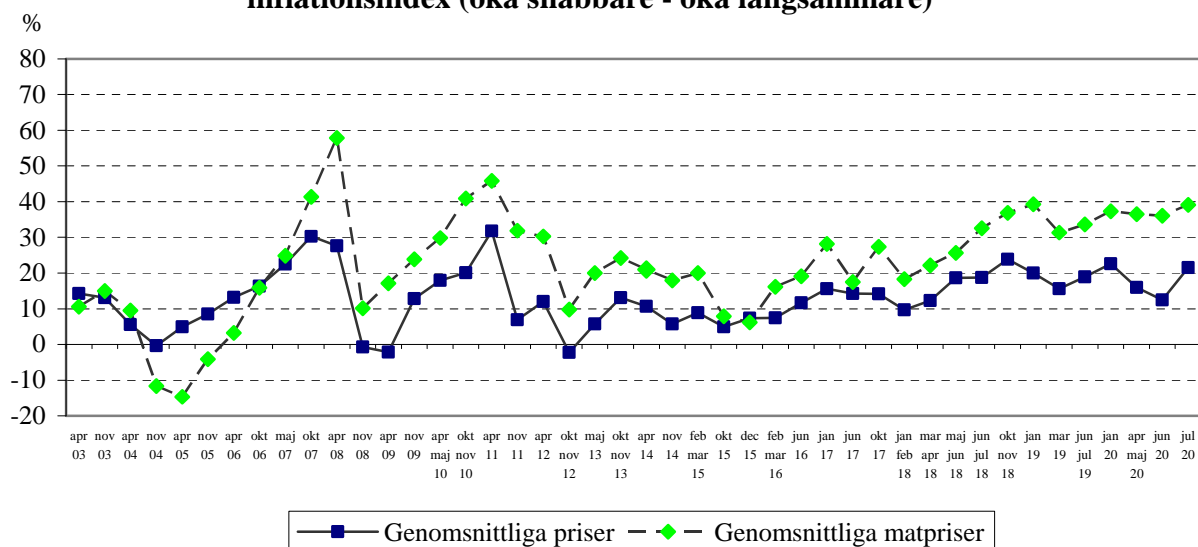

### Metodbeskrivning

Under perioden 23 juli till 28 juli 2020 intervjuades 1.010 personer som var mellan 18 och 84 år. Svaren samlades in med hjälp av SKOP:s webbpanel som är slumpmässigt rekryterad ur befolkningsregistret. En metodbeskrivning finns på [skop.se](http://skop.se).

**Tabell 1:**

Procent

Om det kommande året

**Tror du att de genomsnittliga priserna kommer att öka snabbare, långsammare eller i samma takt som under de senaste 12 månaderna?**

|                 | <b>Juli<br/>2020</b> | Juni<br>2020 | April<br>maj<br>2020 | Jan<br>2020 | Juni<br>juli<br>2019 | Jan<br>2019 | Okt<br>nov<br>2018 | Juni<br>juli<br>2018 | Maj<br>juni<br>2018 | Mars<br>april<br>2018 | Jan<br>febr<br>2018 |
|-----------------|----------------------|--------------|----------------------|-------------|----------------------|-------------|--------------------|----------------------|---------------------|-----------------------|---------------------|
| Snabbare        | <b>32,5</b>          | 31,3         | 36,1                 | 27,7        | 23,0                 | 26,1        | 27,7               | 23,5                 | 23,5                | 19,0                  | 17,0                |
| Oförändrade     | <b>56,5</b>          | 50,0         | 43,9                 | 67,1        | 72,9                 | 67,8        | 68,5               | 71,7                 | 71,6                | 74,2                  | 75,7                |
| Långsammare     | <b>11,0</b>          | 18,8         | 20,1                 | 5,1         | 4,1                  | 6,1         | 3,9                | 4,8                  | 4,9                 | 6,7                   | 7,3                 |
| Inflationsindex | <b>+21,5</b>         | +12,5        | +16,0                | +22,6       | +18,9                | +20,0       | +23,8              | +18,7                | +18,6               | +12,3                 | +9,7                |

**Tabell 2:**

Procent

Om det kommande året

**Tror du att de genomsnittliga matpriserna kommer att öka snabbare, långsammare eller i samma takt som under de senaste 12 månaderna?**

|                 | <b>Juli<br/>2020</b> | Juni<br>2020 | April<br>maj<br>2020 | Jan<br>2020 | Juni<br>juli<br>2019 | Jan<br>2019 | Okt<br>nov<br>2018 | Juni<br>juli<br>2018 | Maj<br>juni<br>2018 | Mars<br>april<br>2018 | Jan<br>febr<br>2018 |
|-----------------|----------------------|--------------|----------------------|-------------|----------------------|-------------|--------------------|----------------------|---------------------|-----------------------|---------------------|
| Snabbare        | <b>44,9</b>          | 44,9         | 46,2                 | 41,0        | 37,6                 | 42,7        | 41,0               | 36,4                 | 31,2                | 28,0                  | 23,9                |
| Oförändrade     | <b>49,3</b>          | 46,4         | 44,1                 | 55,2        | 58,5                 | 53,9        | 54,9               | 59,8                 | 63,2                | 66,1                  | 70,6                |
| Långsammare     | <b>5,8</b>           | 8,8          | 9,7                  | 3,7         | 3,9                  | 3,4         | 4,1                | 3,8                  | 5,6                 | 5,9                   | 5,6                 |
| Inflationsindex | <b>+39,1</b>         | +36,1        | +36,5                | +37,3       | +33,7                | +39,3       | +36,9              | +32,6                | +25,6               | +22,1                 | +18,3               |